



COMUNE DI AVERSA

RELAZIONE DI INIZIO MANDATO

ANNO 2024

(articolo 4-bis del D. lgs. del 6 settembre 2011, n. 149)

Premessa

La relazione di inizio mandato è redatta da province e comuni ai sensi dell'articolo 4-*bis* del D. Lgs. n. 149 del 6 settembre 2011 ed è volta a verificare la situazione finanziaria e patrimoniale, nonché la misura dell'indebitamento dei medesimi enti, sì da garantire il coordinamento della finanza pubblica, il rispetto dell'unità economica e giuridica della Repubblica e il principio di trasparenza delle decisioni di entrata e di spesa.

È sottoscritta dal Sindaco entro il novantesimo giorno dall'inizio del mandato. Sulla base delle risultanze della relazione medesima, il Sindaco, ove ne sussistano i presupposti, può ricorrere alle procedure di riequilibrio finanziario vigenti.

Al fine di garantire coerenza e sistematicità fra le informazioni riportate, nonché per non aggravare il carico di adempimenti degli enti locali, l'esposizione della maggior parte dei dati viene riportata secondo schemi già adottati per altri adempimenti di legge in materia.

Gran parte delle tabelle inserite nella relazione, infatti, è desunta sia dagli schemi delle certificazioni al bilancio ex art. 161 del TUEL, sia dai questionari inviati dall'organo di revisione economico-finanziaria alla competente Sezione regionale di controllo della Corte dei Conti, ai sensi dell'articolo 1, comma 166 e seguenti, della Legge n. 266/2005. Pertanto, i dati qui riportati trovano corrispondenza nei citati documenti, oltre che nella contabilità dell'Ente.



PARTE I – DATI GENERALI

I.1 POPOLAZIONE ANAGRAFICA RESIDENTE AL 31 DICEMBRE 2023: 50.460 ABITANTI

Si precisa, preliminarmente che la Relazione assume a riferimento la data del 08/07/2024 per quanto riguarda i dati del dell'esercizio 2024.

I.2 ORGANI POLITICI

GIUNTA COMUNALE

CARICA	NOMINATIVO	IN CARICA DAL	DELEGHE
SINDACO	FRANCESCO MATACENA	27 giugno 2024	- Turismo e Cultura; - Aversa Millenaria; - Trasparenza e Legalità; - Sicurezza urbana.
ASSESSORE – VICE SINDACO	ALFONSO OLIVA	24 luglio 2024	- Contenzioso e Rapporti Tribunale; - Pubblica Istruzione; - Gestione del Patrimonio; - Grandi eventi e gestione spazi culturali; - Biblioteca.
ASSESSORE	FRANCESCO SAGLIOCCO	24 luglio 2024	- Lavori Pubblici, Reti e Infrastrutture; - Edilizia scolastica; - Manutenzione Straordinaria e Cimitero; - Personale; - Sport e Gestione impianti.
ASSESSORE	OLGA DIANA	24 luglio 2024	- Ambiente; - Igiene Urbana e relativi rapporti con ASL; - Aree e Impianti Industriali; - Mobilità e Smart City;



			- Verde pubblico, parchi e giardini.
ASSESSORE	EUFRASIA CANNOLICCHIO	24 luglio 2024	- Politiche Sociali e Politiche Abitative; - Rapporti con Acer; - Polizia Municipale, Viabilità, Protezione Civile; - Associazionismo, Volontariato, Forum dei Giovani e Pari Opportunità; - Formazione e Digitalizzazione.
ASSESSORE	MARIANO D'AMORE	24 luglio 2024	- Bilancio; - tributi; - PNRR e Partenariato Pubblico Privato; - Programmazione Complessa Negoziata; - Riqualificazione Urbana e Sviluppo Territoriale; - Università.
ASSESSORE	ORLANDO DE CRISTOFARO	24 luglio 2024	- Urbanistica ed Edilizia Privata; - Suap, Attività Produttive e Commercio, Fiera settimanale e Mercato ortofrutticolo (gestione tecnica ed economica); - Pubblica Illuminazione e Arredo Urbano; - Sviluppo e Recupero Periferie.
ASSESSORE	BARRELLA GAETANA	25 luglio 2024	- Affari Generali; - Gare e contratti; - URP e Toponomastica; - Transizione ecologica e digitale; - Programmazione Scolastica.



CONSIGLIO COMUNALE

CARICA	NOMINATIVO	IN CARICA DAL
PRESIDENTE	GIOVANNI INNOCENTI	25 luglio 2024
CONSIGLIERE	GIGLIO PIETRO	25 luglio 2024
CONSIGLIERE	PISANO DOMENICA	25 luglio 2024
CONSIGLIERE	AVERSANO LUCIA	25 luglio 2024
CONSIGLIERE	TURCO FEDERICA	25 luglio 2024
CONSIGLIERE	GIGLIO ANTONIO IVAN	25 luglio 2024
CONSIGLIERE	DELLO VICARIO LUIGI	25 luglio 2024
CONSIGLIERE	DI VIRGILIO FRANCESCO	25 luglio 2024
CONSIGLIERE	DE GAETANO RAFFAELE	25 luglio 2024
CONSIGLIERE	FERRARA ADELE	25 luglio 2024
CONSIGLIERE	VIRGILIO MASSIMO	25 luglio 2024
CONSIGLIERE	PALAZZO MASSIMO	25 luglio 2024
CONSIGLIERE	OLIVA RAFFAELE	25 luglio 2024
CONSIGLIERE	FARINARO ANTONIO	25 luglio 2024
CONSIGLIERE	VIRGILIO NICOLINA	25 luglio 2024
CONSIGLIERE	PRIVITERA GILBERTO	25 luglio 2024
CONSIGLIERE	CARRATU' AGOSTINO	25 luglio 2024



CONSIGLIERE	LAMA IMMACOLATA	25 luglio 2024
CONSIGLIERE	DE MICHELE MARIO	25 luglio 2024
CONSIGLIERE	GIRONE MARCO	25 luglio 2024
CONSIGLIERE	MOTTOLA ANTONIO	25 luglio 2024
CONSIGLIERE	BALDASCINO MAURO	25 luglio 2024
CONSIGLIERE	MARINO GENNARO	25 luglio 2024
CONSIGLIERE	NICOLO' FEDERICA PIERA	25 luglio 2024



I.3 ORGANIGRAMMA DELL'ENTE

COMUNE DI AVERSA
(Provincia di Caserta)
ORGANIGRAMMA DELL'ENTE

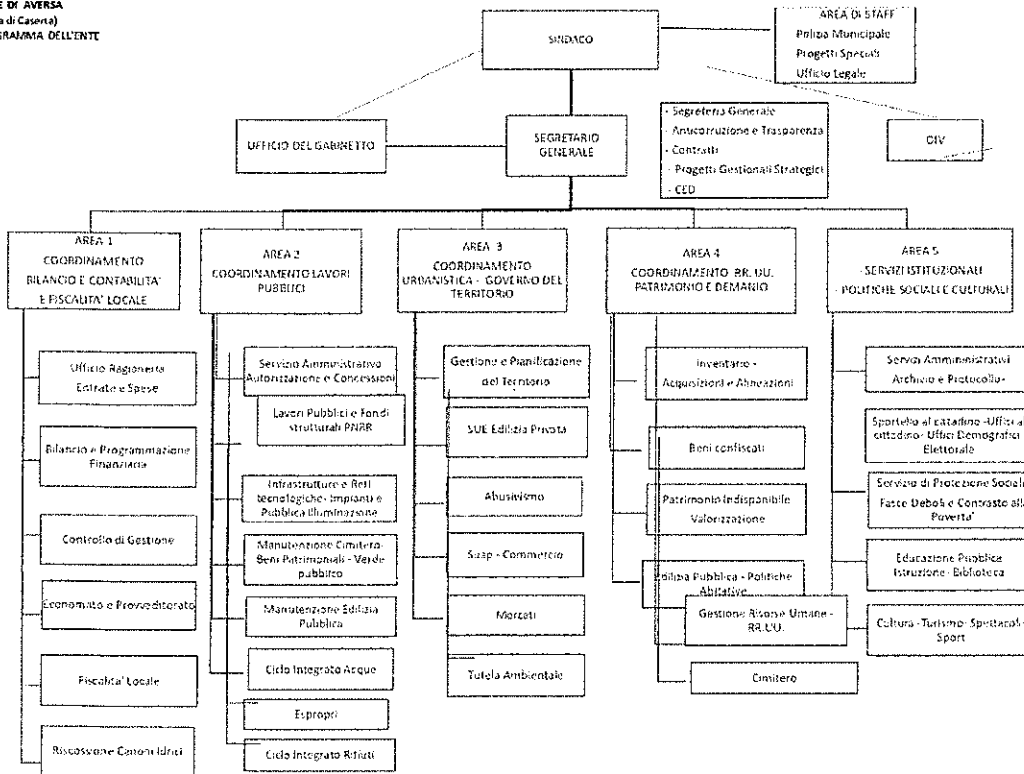

REV. 02/2024

Handwritten signature and initials

COMUNE DI AVERSA Prot.0050071-25/09/2024-c_a512-PG-0001-00020001-C 0002-0052-0003-0034



Nel corso dell'anno 2024, la struttura organizzativa del Comune di Aversa è stata modificata dapprima con Deliberazione del Sub Commissario Straordinario Vicario, adottata con i poteri della Giunta Comunale, n. 13 del 22 febbraio 2024 e, successivamente, con Deliberazione del Commissario Straordinario, adottata con i poteri della Giunta Comunale, n. 33 del 3 giugno 2024.

La nuova organizzazione, riassunta nello schema sopra riportato, è stata ritenuta più confacente a raggiungere lo scopo di accrescere l'efficienza e il coordinamento tra Aree ed uffici, nonché di migliorare l'utilizzazione delle risorse umane.

Il Segretario Generale del Comune di Aversa è il dott. Giovanni Schiano di Colella Lavina.

A seguito delle procedure concorsuali recentemente espletate, il Comune di Aversa conta attualmente cinque Dirigenti in servizio a tempo indeterminato, cui sono state affidate, secondo le rispettive competenze, le diverse Aree in cui è organizzato l'Ente, come di seguito indicato:

AREA 1 – COORDINAMENTO BILANCIO E CONTABILITÀ E FISCALITÀ LOCALE: Dott.ssa Gemma Accardo;

AREA 2 – COORDINAMENTO LAVORI PUBBLICI: Ing. Danila D'Angelo;

AREA 3 – COORDINAMENTO URBANISTICA – GOVERNO DEL TERRITORIO: Ing. Danila D'Angelo;

AREA 4 – COORDINAMENTO RR.UU., PATRIMONIO E DEMANIO: Dott.ssa Paola Oro;

AREA 5 – SERVIZI ISTITUZIONALI – POLITICHE SOCIALI E CULTURALI: Dott. Giovanni Gangi.

Inoltre, per ciascuna Area, sono stati attribuiti diversi incarichi di elevata qualificazione, per un totale di n. 11 funzionari incaricati.

Alla data del 27 giugno 2024 (insediamento del Sindaco) il numero totale del personale dipendente è pari a 124 unità (compreso il Segretario Generale, i Dirigenti e le EE.QQ.)

I.4 CONDIZIONE GIURIDICA DELL'ENTE

L'insediamento della nuova amministrazione è stato preceduto dal Commissariamento dell'Ente ai sensi dell'articolo 141 del TUEL.



1.5 CONDIZIONE FINANZIARIA DELL'ENTE

Nel mandato amministrativo precedente, l'Ente ha dichiarato il predissesto finanziario ai sensi dell'art. 243-bis, con ricorso al Fondo di rotazione ex art. 243-ter del TUEL (si v. la Deliberazione Consiglio comunale n. 72 del 19 dicembre 2022, con cui è stato approvato il ricorso alla procedura di riequilibrio, e la Deliberazione del Consiglio Comunale n.18 del 18 marzo 2023, con cui è stato approvato il Piano di Riequilibrio Finanziario Pluriennale).

Parametri obiettivo per l'accertamento della condizione di ente strutturalmente deficitario ai sensi dell'art. 242 dei TUEL):



TABELLA PARAMETRI DELLA SITUAZIONE DI DEFICIT STRUTTURALE - esercizio 2023

					DEFICIT. SE	
1)	INCIDENZA SPESE RIGIDE	RIPIANO DIS. DI ESERCIZIO+IMPEGNI ma 1.1 + IRAP -FPV DI ENTRATA PER IL Ma 1.1 + FPV	11.874.459,79	12,87	>48%	NO
		Accertamenti TIT. 1 2 3	92.239.074,63			
2)	INCIDENZA INCASSI ENTR.	TOTALE INCASSI (C+R) (PCD E 1.01.00 - COMP. TRIBUTI E 1010400 + TIT. 3)	35.229.533,91	34,14	<22%	NO
		STANZ.TI DEF.VI DI CASSA TIT. 1 2 3	103.196.965,24			
3)	ANTICIPAZIONI CHIUSE SOLO	ANT. NE DI TESORERIA ALL'INIZIO DELL'ESERCIZIO SUCCESSIVO	0,00	0,00	>0	NO
		MAX PREVISTO DALLA NORMA	15.986.729,69			
4)	Sostenibilità debiti finanziari	Impegni int. Passivi+ tit 4 spesa estinzione anticipate- (acc.ti entrata cat. 4.02.06000)+ E	2.867.353,19	3,11	>16%	NO
		Accertamenti TIT. 1 2 3	92.239.074,63			
5)	Sostenibilità disavanzo	disavanzo iscritto in spesa	2.730.903,44	2,96	>1,20%	SI
		Accertamenti entrate 1 2 3	92.239.074,63			
6)	Debiti fuori bilancio	DFB RICONOSCIUTI E FINANZIATI	380.961,34	0,38	>1%	NO
		IMPEGNI TIT. 1 E 2	99.128.040,99			
7)	Debiti fuori bilancio in corso di	DFB IN CORSO DI RICONOSCIMENTO + DFB RICONOSCIUTI E IN CORSO DI FINANZIAMENTO	2.686.033,33	2,91	>0,60%	SI
		Accertamenti entrate 1 2 3	92.239.074,63			
8)	INDICATORE CONCERNENTE L'EFFETTIVA CAPACITÀ DI RISCOSSIONE	RISCOSSIONI TOTALE C+R	85.950.093,85	31,51	<47%	SI
		ACCERTAMENTI + RES. INIZIALI DEFINITIVI	272.731.777,09			



1. Bilancio di previsione approvato alla data di insediamento

X SI NO

In caso affermativo indicare la data di approvazione : 05/03/2024 con deliberazione n. 6 del Commissario Straordinario.

2. Politica tributaria locale

2.1 IMU : deliberazione del Commissario Straordinario n. 39 del 21/12/2023 ad oggetto: Approvazione aliquote IMU 2024

2024	Aliquote
Aliquote abitazione principale solo per categorie A/1, A/8 A/9	0,60%
detrazione abitazione principale	200,00
Altri immobili	10,60%

2.2 ADDIZIONALE IRPEF : l'aliquota dell'anno 2024 per il tributo sono state deliberate con atto del Commissario Straordinario n. 38 del 21/12/2023

2024	Aliquote
Aliquota massima	0,80%
fascia esenzione	//
Differenziazione aliquote	//



2.3 TARI 2024 : L'approvazione del piano finanziario 2024 del costo del ciclo integrato dei rifiuti per la determinazione della Tari 2024 è stato approvato con atto del Commissario straordinario n.81 del 21/06/24, mentre le tariffe tari 2024 sono state determinate con atto del Commissario Straordinario n. 82 del 21/06/2024

Prospetto riassuntivo	
Costi fissi di gestione	3.722.021,00
Costi variabili	10.945.119,00
TOTALE COSTI	14.667.140,00

2.4 ANALISI DEI SERVIZI

RENDICONTO 2023	PROVENTI	COSTI	SALDO	% di copertura realizzata	% di copertura prevista
Asilo nido					
casa di riposo anziani					
Fiere e mercati	199.078,78	173.557,79	25.520,99	114,70	100%
Mense scolastiche	553.884,17	838.609,32	-284.725,15	66,05	>44%
Colonie e soggiorni stagionali					
Impianti sportivi					
Trasporti funebri					
Uso locali non istituzionali					
Altri servizi					
TOTALI	752.962,95	1.012.167,11	-259.204,16	74,39	



PARTE II – SITUAZIONE ECONOMICO FINANZIARIA DELL'ENTE

2. Sintesi dei dati finanziari del bilancio dell'Ente.

ENTRATE	ULTIMO RENDICONTO APPROVATO 2023	BILANCIO DI PREVISIONE 2024
TITOLO 1- Entrate tributarie	43.040.857,09	39.271.694,04
TITOLO 2 - Trasferimenti correnti	34.982.897,65	15.019.094,15
TITOLO 3 - Entrate extra tributarie	14.215.319,89	12.711.390,66
TITOLO 4 - Entrate in conto capitale	33.950.580,29	41.728.564,63
TITOLO 5_ Entrate da riduzione di capitale	0	0
TITOLO 6 - Entrate da accensione di titoli	0	0
TITOLO 7 - Anticipazioni da istituti di credito	0	0
TOTALE	126.189.654,92	108.730.743,48

FPV parte corrente	263.572,12	196.308,01
FPV parte capitale	6.878.511,74	4.605.724,28
Utilizzo avanzo di amministrazione	2.730.903,44	3.415.810,92
TOTALE GENERALE ENTRATE	136.062.642,22	116.948.586,69

SPESE	ULTIMO RENDICONTO APPROVATO 2023	BILANCIO DI PREVISIONE 2024
Disavanzo di amministrazione	2.730.903,44	3.547.727,77
TITOLO 1- Spese correnti	62.668.673,03	64.286.618,19
FPV parte corrente	196.308,01	
TITOLO 2- Spese in conto capitale	36.459.367,96	47.383.188,91
FPV parte capitale	4.605.724,28	
TITOLO 3 - Spese per incrementi di capitale	0,00	
TITOLO 4 - Rimborso prestiti	2.222.187,87	1.731.051,82
TITOLO 5_ Chiusura anticipazioni	0,00	
TOTALE	104.081.132,30	116.948.586,69

PARTITE DI GIRO	ULTIMO RENDICONTO APPROVATO 2023	BILANCIO DI PREVISIONE 2024
Titolo 9 - Entrate per conto terzi	11.518.193,64	16.016.347,06
TITOLO 7 - Uscite per conto terzi	11.518.193,64	16.016.347,06

3.1 Equilibrio di parte corrente e parte capitale del bilancio consuntivo relativo agli anni di mandato :



EQUILIBRIO ECONOMICO-FINANZIARIO		ULTIMO RENDICONTO APPROVATO 2023	EQUILIBRIO ECONOMICO-FINANZIARIO	BILANCIO DI PREVISIONE 2024
A) Fondo pluriennale vincolato per spese correnti iscritto in	+	263.572,12		
AA) Recupero disavanzo di amministrazione esercizio precedente	-	2.730.903,44	AA) Recupero disavanzo di amministrazione esercizio precedente	3.547.727,77
B) Entrate titoli 1.00- 2.00- 3.00	+	92.239.074,63	B) Entrate titoli 1.00- 2.00-	66.844.578,85
D) Spese Titolo 1.00 - Spese correnti	-	62.668.673,03	D) Spese Titolo 1.00 - Spese correnti	64.032.710,18
D1) Fondo pluriennale vincolato di parte corrente (di spesa)	-	196.308,01	D1) Fondo pluriennale vincolato di parte corrente	
Spese Titoli 4.00 - Quote di capitale amm.to dei mutui e prestiti obbligazionari	-	2.222.187,87	Spese Titoli 4.00 - Quote di capitale amm.to dei mutui e prestiti obbligazionari	1.731.051,82
G) Somma finale (G=A-AA+B+C-D-D1-D2-E-E1-F1-F2)		24.684.574,40	G) Somma finale (G=A-AA+B+C-D-D1-D2-E-E1-F1-	-2.466.910,92
ALTRE POSTE DIFFERENZIALI, PER ECCEZIONI PREVISTE DA NORME DI LEGGE E DAI PRINCIPI CONTABILI, CHE HANNO EFFETTO SULL'EQUILIBRIO EX ART. 162 COMMA 6 DEL TUEL				
H) Utilizzo avanzo di amministrazione per spese correnti e per rimborso prestiti	+	1.362.805,70	H) Utilizzo avanzo di amministrazione per spese correnti e per rimborso prestiti	3.055.810,92
(I) Entrate di parte capitale destinate a spese correnti in base a specifiche	+	157.865,25	(I) Entrate di parte capitale destinate a spese correnti in base a specifiche	61.100,00
L) Entrate di parte corrente destinate a spese di investimento in base a specifiche disposizioni di legge o dei principi contabili	-	549.882,33	L) Entrate di parte corrente destinate a spese di investimento in base a specifiche disposizioni di legge o dei principi	650.000,00
O1) RISULTATO DI COMPETENZA DI PARTE CORRENTE (O1=G+H+I-L+M)		25.655.363,02	EQUILIBRIO DI PARTE CORRENTE	0,00
Risorse accantonate di parte corrente stanziata nel bilancio dell'esercizio 2023	-	14.108.779,47		
Risorse vincolate di parte corrente nel bilancio	-	8.731.302,48		
O2) EQUILIBRIO DI BILANCIO DI PARTE CORRENTE		2.815.281,07		0,00



		ULTIMO RENDICONTO APPROVATO 2023		BILANCIO DI PREVISIONE 2024
Variazione accantonamenti di parte corrente	-	-727.915,23		
O3) EQUILIBRIO COMPLESSIVO DI PARTE CORRENTE		3.543.196,30	0,00	0,00
P) Utilizzo avanzo di amministrazione	+	1.368.097,74	P) Utilizzo avanzo di amministrazione	360.000,00
Q) Fondo pluriennale vincolato per	+	6.878.511,74		
R) Entrate Titolo 4.C	+	33.950.580,29	R) Entrate Titolo 4.C	35.997.844,61
(I) Entrate di parte Capitale destinate a spese correnti in	-	157.865,25		61.100,00
L) Entrate di parte corrente destinate a spese di	+	549.882,33	L) Entrate di parte corrente destinate a spese di	650.000,00
U) Spese Titolo 2.00 - Spese in conto capitale	-	36.459.367,96	U) Spese Titolo 2.00 - Spese in conto capitale	36.946.744,61
U1) Fondo pluriennale vincolato in c/c	-	4.605.724,28		
Z1) RISULTATO DI COMPETENZA IN C/CAPITALE (1.524.114,61		0,00
Risorse vincolate in c/capitale nel bilancio	-	1.956.761,12		
Z/2) EQUILIBRIO DI BILANCIO IN C/CAPITALE		-432.646,51	EQUILIBRIO DI PARTE CAPITALE	0,00



3.2 Gestione di competenza. Quadro Riassuntivo al 31/12/2023

Riscossione di competenza	66.000.182,94
Pagamenti di competenza	52.994.000,75
Residui attivi di competenza	71.707.665,62
Residui passivi di competenza	59.874.421,75

3.3 Risultati della gestione: fondo di cassa e risultato di amministrazione al 31/12/2023

DESCRIZIONE	2023
Fondo di cassa al 31/12	44.287.279,11
Totale residui attivi finali	186.009.564,55
Totale residui passivi finali	99.928.948,62
FPV	4.802.032,29
Risultato di Amministrazione	125.565.862,75
Utilizzo anticipazione di cassa	
Risultato di Amministrazione	2023
di cui :	
Vincolato	14.405.152,02
Accantonato	119.675.577,85
Parte destinata ad investimento	1.822.158,62
Parte disponibile	-10.337.025,74

Il saldo di cassa alla data di insediamento del 8/7/2024, come risulta da verbale di cassa straordinaria del 29 agosto 2024 è pari a € 55.142.890,08 di cui fondi vincolati per € 33.938.550,37.



3.4 Utilizzo avanzo di Amministrazione al 08/07/2024 :

Avanzo da ultimo rendiconto approvato nell'esercizio 2023 applicato al bilancio 2024	
Spese correnti non ripetitive	3.055.810,92
Spese di investimento	360.000,00
Totale avanzo applicato	3.415.810,92



4. Gestione dei residui. Totale residui al 31/12/2023

RESIDUI ATTIVI riportati nel primo anno del mandato (2024)	Iniziali	Riscossi	Maggiori	Minori	Riaccertati	Da riportare	Residui provenienti dalla gestione di competenza	Totale residui di fine gestione
	a	b	c	d	e=(a+c-d)	f=(e-b)	g	h=(f+g)
Titolo 1 Tributarie	68.070.551,91	6.027.720,77	0,00	547.427,91	67.523.124,00	61.495.403,23	18.462.499,80	79.957.903,03
Titolo 2 Contributi e trasferime nti	15.280.138,88	7.442.823,03	0,00	182.851,99	15.097.286,89	7.654.463,86	19.708.260,85	27.362.724,74
Titolo 3 - extratibut arie	37.666.901,85	5.804.931,19	29.601,77		37.696.503,62	31.891.572,43	10.990.213,43	42.881.785,86
Parziale titoli 1+2+3	121.017.592,64	19.275.474,99	29.601,77	730.279,90	120.316.914,51	101.041.439,52	49.160.974,08	150.202.413,60
Titolo 4 - Entrate in conto capitale	5.632.406,51	674.435,92		71.440,56	5.560.965,95	4.886.530,03	22.405.771,05	27.292.301,04
Titolo 5 - Entrate da riduzione di attività finanziari e	1.364.998,55	0,00	0,00	0,00	1.364.998,55	1.364.998,55	0,00	1.364.998,55
Titolo 6 - Accension e di prestiti	5.679.270,09	0,00			5.679.270,09	5.679.270,09	0,00	5.679.270,09
Titolo 7 - Anticipazi one da Istituto tesoriere	0,00	0,00	0,00	0,00	0,00	0,00	0,00	0,00
Titolo 9 - Servizi per conto di terzi e partite di giro	1.329.660,74				1.329.660,74	1.329.660,74	140.920,49	1.470.581,23
Totale titoli	135.023.928,53	19.949.910,91	29.601,77	801.720,46	134.251.809,84	114.301.898,93	71.707.665,62	186.009.564,51



RESIDUI PASSIVI riportati nel Primo anno del mandato (2024)	Iniziali	Riscossi	Maggiori	Minori	Riaccertati	Da riportare	Residui provenienti dalla gestione di competenza	Totale residui di fine gestione
	a	b	c	d	e=(a+c-d)	f=(e-b)	g	h=(f+g)
Titolo 1 Spese correnti	42.268.519,16	12.901.363,39	0,00	148.770,26	42.119.748,90	29.218.385,51	39.151.324,03	68.369.709,5
Titolo 2 Spese in conto capitale	10.223.680,89	2.738.400,93	0,00	71.440,57	10.152.240,32	7.413.839,39	20.142.424,53	27.556.263,9
Titolo 3 - Spese per increment o di attività finanziari e	0,00	0,00	0,00	0,00	0,00	0,00	0,00	0,0
Titolo 4 - Rimborso di prestiti	596.570,49	0,00	0,00	0,00	596.570,49	596.570,49	0,00	596.570,4
Titolo 5 - Chiusura anticipazi oni da Istituto tesoriere/ cassiere	0,00	0,00			0,00	0,00	0,00	0,0
Titolo 9 - Servizi per conto di terzi e partite di giro	3.548.741,80	723.010,30		0,02	3.548.741,78	2.825.731,48	580.673,19	3.406.404,6
Totale titoli	56.637.512,34	16.362.774,62	0,00	220.210,85	56.417.301,49	40.054.526,87	59.874.421,75	99.928.948,6



4.1 Analisi anzianità dei residui distinti per anno di provenienza

RESIDUI ATTIVI al 31.12.23	2020 e precedenti	2021	2022	2023	Totale residui rendiconto 2023
Titolo 1 Entrate Tributarie	36.084.920,13	13.798.146,85	11.612.336,25	18.462.499,80	79.957.903,03
Titolo 2 Contributi e trasferimenti	775.642,11	2.482.392,58	4.396.429,17	19.708.260,85	27.362.724,71
Titolo 3 - Entrate Extratributarie	15.932.780,98	12.198.817,11	3.759.974,34	10.990.213,43	42.881.785,86
Parziale titoli 1+2+3	52.793.343,22	28.479.356,54	19.768.739,76	49.160.974,08	150.202.413,60
Titolo 4 - entrate in conto capitale	654.884,82	129.710,13	4.101.935,08	22.405.771,05	27.292.301,08
Titolo 5 - Entrate da riduzione di attività finanziarie	1.364.998,55	0,00	0,00	0,00	1.364.998,55
Titolo 6 - Accensione di prestiti	5.082.699,60	596.570,49		0,00	5.679.270,09
Titolo 7 - Anticipazione da Istituto tesoriere	0,00	0,00	0,00	0,00	0,00
Titolo 9 - Servizi per conto di terzi e partite di giro	1.265.887,94	62.506,85	1.265,95	140.920,49	1.470.581,23
Totale titoli	61.161.814,13	29.268.144,01	23.871.940,79	71.707.665,62	186.009.564,55



RESIDUI PASSIVI al 31.12.23	2020 e precedenti	2021	2022	2023	Totale residui rendiconto 2023
Titolo 1 Spese correnti	7.554.950,84	5.683.628,97	15.979.805,70	39.151.324,03	68.369.709,54
Titolo 2 Spese in conto capitale	2.184.947,93	1.887.862,13	3.341.029,33	20.142.424,53	27.556.263,92
Titolo 4 - Spese per rimborso prestiti		596.570,49			596.570,49
Titolo 5 - Chiusura anticipazione da Istituto tesoriere					0,00
Titolo 7 - Servizi per conto di terzi e partite di giro	2.227.685,67	121.147,81	476.898,00	580.673,19	3.406.404,67
Totale titoli	11.967.584,44	8.289.209,40	19.797.733,03	59.874.421,75	99.928.948,62

5 Pareggio di bilancio

5.1 Indicare se, nell'anno precedente all'insediamento, l'Ente è risultato inadempiente al pareggio di bilancio:

SI NO X



6.1 Indebitamento dell'Ente: indicare le entrate derivanti da accensioni di prestiti al 31 dicembre esercizio 2023

	2023	2024	2025	2026
Incidenza percentuale attuale (1) degli interessi passivi sulle entrate correnti (art. 204 tuel)	0,70%	78,88%	75,05%	75,28%

6.2 Rispetto al limite di indebitamento, indicare la percentuale di indebitamento sulle entrate correnti di ciascun anno, ai sensi dell'art. 204 del TUEL, nell'esercizio precedente, nell'esercizio in corso e nei due anni successivi (previsione)

	2023	2024	2025	2026
Incidenza percentuale attuale (1) degli interessi passivi sulle entrate correnti (art. 204 tuel)	0,70%	78,88%	75,05%	75,28%

6.3 Anticipazione di tesoreria (art. 222 Tuel)

Importo massimo concedibile	15.986.729,69
Importo di previsione di bilancio	15.986.729,69
Importo utilizzato nel 2023	0

(1) Alla data del 08/07/2024



6.4 Accesso al fondo straordinario di liquidità della Cassa Depositi e Prestiti spa (art. 1 D.L. n. 35/2013 conv. in L.n. 64/2013)

Il Comune di Aversa ha fatto ricorso alle seguenti anticipazioni di liquidità:

Posizione	data concessione	Norma finanziaria	Importo mutuo	Tasso applicato	Debito residuo	scadenza ammortamento
6053188/01	18/04/2019	L. 145/18 art. 1 c. 849-857	5.996.439,66		0	31/12/2019
K0009743	01/01/2016	D.L. n. 78/2015	4.448.471,35	0,76	3.345.033,56	31/05/2045
00000000 680	01/01/2014	D.L. n. 35/2013	969.590,99	3,302	0	31/05/2023
00000000 680	01/01/2015	D.L. n. 35/2013	969.590,99	2,447	0	31/05/2023

6.5 Utilizzo strumenti di finanza derivata: l'Ente non ha utilizzato strumenti di finanza derivata.



7. Conto del patrimonio. I dati del primo anno del mandato sono quelli da ultimo rendiconto approvato (2023)

STATO PATRIMONIALE ATTIVO			
	STATO PATRIMONIALE ATTIVO	2023	2022
1	A) CREDITI vs. LO STATO ED ALTRE AMMINISTRAZIONI PUBBLICHE PER LA PARTECIPAZIONE AL FONDO DI DOTAZIONE		
	A) TOTALE CREDITI vs PARTECIPANTI	0	0
	B) IMMOBILIZZAZIONI		
I	Immobilizzazioni immateriali		
1	costi di impianto e di ampliamento		
2	costi di ricerca sviluppo e pubblicità		
3	diritti di brevetto ed utilizzazione opere dell'ingegno	846.699	
4	concessioni, licenze, marchi e diritti simile		
5	awramento		
6	immobilizzazioni in corso ed acconti		
9	altre		
	Totale immobilizzazioni immateriali	846.699	0
	Immobilizzazioni materiali (3)		
II	1 Beni demaniali	51.458.758	57.921.070
1.1	Terreni	1.079.732	1.079.732
1.2	Fabbricati	21.095.380	26.369.224
1.3	Infrastrutture	28.951.147	30.472.114
1.9	Altri beni demaniali	332.500	
III	2 Altre immobilizzazioni materiali (3)	58.612.472	53.181.493
2.1	Terreni	1.873.718	1.873.718
a	<i>di cui in leasing finanziario</i>		
2.2	Fabbricati	54.151.456	49.295.037
a	<i>di cui in leasing finanziario</i>		
2.3	Impianti e macchinari	66.377	28.661
a	<i>di cui in leasing finanziario</i>		
2.4	Attrezzature industriali e commerciali	2.986	3.318
2.5	Mezzi di trasporto	6.523	6.866
2.6	Macchine per ufficio e hardware	24.856	31.070
2.7	Mobili e arredi	68.467	76.075
2.8	Infrastrutture	2.418.089	1.866.749
2.9	Diritti reali di godimento		
2.99	Altri beni materiali		
3	Immobilizzazioni in corso ed acconti	35.804.836	8.007.643
	Totale immobilizzazioni materiali	145.876.067	119.110.207



IV	Immobilizzazioni Finanziarie (1)		
1	Partecipazioni in	0	0
a	<i>imprese controllate</i>		0
b	<i>imprese partecipate</i>		0
c	<i>altri soggetti</i>		
2	Crediti verso	57.324.685	57.324.685
a	altre amministrazioni pubbliche	917.239	917.239
b	<i>imprese controllate</i>		0
c	<i>imprese partecipate</i>		0
d	<i>altri soggetti</i>	56.407.445	56.407.445
3	Altri titoli		0
	Totale immobilizzazioni finanziarie	57.324.685	57.324.685
	TOTALE IMMOBILIZZAZIONI (B)	204.047.450	176.434.892
I	C) ATTIVO CIRCOLANTE		
	Rimanenze	0	
	Totale	0	0
II	Crediti (2)		
1	Crediti di natura tributaria	8.642.582	4.873.634
a	<i>Crediti da tributi destinati al finanziamento della sanità</i>		
b	<i>Altri crediti da tributi</i>	8.359.506	4.873.634
c	<i>Crediti da Fondi perequativi</i>	283.076	
2	Crediti per trasferimenti e contributi	54.622.698	21.330.754
a	<i>verso amministrazioni pubbliche</i>	54.501.426	21.184.668
b	<i>imprese controllate</i>		
c	<i>imprese partecipate</i>		
d	<i>verso altri soggetti</i>	121.272	146.086
3	Verso clienti ed utenti	8.305.729	14.813.528
4	Altri Crediti	7.322.297	788.137
a	<i>verso l'erario</i>	661	
b	<i>per attività svolta per c/terzi</i>	1.326.187	
c	<i>altri</i>	5.995.450	
	Totale crediti	78.893.307	41.806.054



III	ATTIVITA' FINANZIARIE CHE NON COSTITUISCONO IMMOBILIZZI		
1	partecipazioni		
2	altri titoli		
attività finanziarie che non costituiscono immobilizzi			
IV	DISPONIBILITA' LIQUIDE		
1	Conto di tesoreria	44.287.279	27.693.961
a	<i>Istituto tesoriere</i>		
b	<i>presso Banca d'Italia</i>	44.287.279	27.693.961
2	Altri depositi bancari e postali	4.987.772	3.744.443
3	Denaro e valori in cassa		
4	Altri conti presso la tesoreria statale intestati all'ente		
	Totale disponibilità liquide	49.275.051	31.438.404
	TOTALE ATTIVO CIRCOLANTE (C)	128.168.358	73.244.457
	D) RATEI E RISCONTI		
1	Ratei attivi		
2	Risconti attivi		
	TOTALE RATEI E RISCONTI D)	0	0
	TOTALE DELL'ATTIVO	332.215.808	249.679.349



STATO PATRIMONIALE PASSIVO

STATO PATRIMONIALE PASSIVO		2023	2022
A) PATRIMONIO NETTO			
I	Fondo di dotazione	40.216.440	40.216.440
II	Riserve	97.264.413	97.111.912
	<i>da risultato economico di esercizi</i>		
a	<i>precedenti</i>		
b	da capitale	34.462.606	34.462.606
c	da permessi di costruire	8.782.158	8.629.657
d	<i>riserve indisponibili per beni</i>		
e	<i>altre riserve indisponibili</i>	54.019.649	54.019.649
III	Risultato economico dell'esercizio	1.037.295	28.188.204
Patrimonio netto complessivo della quota di pertinenza di terzi			
	Fondo di dotazione e riserve di pertinenza di terzi		
	Risultato economico dell'esercizio di pertinenza di terzi	28.188.204	
	Patrimonio netto di pertinenza di terzi		
TOTALE PATRIMONIO NETTO (A) ⁽³⁾		166.706.353	165.516.557
B) FONDI PER RISCHI ED ONERI			
1	per trattamento di quiescenza		
2	per imposte		
3	altri		
	fondo di consolidamento per		
4	rischi e oneri futuri	14.823.610	
TOTALE FONDI RISCHI ED ONERI (B)		14.823.610	0
C) TRATTAMENTO DI FINE RAPPORTO			
TOTALE T.F.R. (C)			
D) DEBITI ⁽¹⁾			
1	Debiti da finanziamento prestiti obbligazionari	18.602.428	20.824.616
	v/ altre amministrazioni pubbliche verso banche e tesoriere		0
	verso altri finanziatori	18.602.428	20.824.616
2	Debiti verso fornitori	35.313.556	27.946.404
3	Acconti		
4	Debiti per trasferimenti e contributi enti finanziati dal servizio sanitario nazionale	31.528.508	25.519.870
	altre amministrazioni pubbliche	11.584.583	5.937.344
	imprese controllate		55.446
	imprese partecipate		
	altri soggetti	19.943.926	19.527.080
5	altri debiti	32.472.960	3.171.238
	<i>tributari</i>	356.188	70.508
	<i>verso istituti di previdenza e sicurezza sociale</i>	33.249	
	<i>per attività svolta per c/terzi ⁽²⁾</i>	2.165.178	191.884
	<i>altri</i>	29.918.346	2.908.846
TOTALE DEBITI (D)		117.917.453	77.462.128

COMUNE DI AVERSA Prot.0050071-25/09/2024-c_a512-PG-0001-00020001-C 0002-0052-0003-0034



E) RATEI E RISCONTI E CONTRIBUTI AGLI INVESTIMENTI			
I	Ratei passivi	196.308	267.572
II	Risconti passivi	32.459.378	6.433.092
1	Contributi agli investimenti da altre amministrazioni pubbliche	32.459.378	6.433.092
	da altri soggetti		
2	Concessioni pluriennali		
3	Altri risconti passivi	112.707	
	TOTALE RATEI E RISCONTI (E)	32.768.393	6.700.664
	TOTALE DEL PASSIVO	332.215.808	249.679.349
CONTI D'ORDINE			
	1) Impegni su esercizi futuri	6.504.790	7.142.084
	2) beni di terzi in uso		
	3) beni dati in uso a terzi		
	4) garanzie prestate a amministrazioni pubbliche		
	5) garanzie prestate a imprese controllate		
	6) garanzie prestate a imprese partecipate		
	7) garanzie prestate a altre imprese		
	TOTALE CONTI D'ORDINE	6.504.790	7.142.084



7.1 Conto economico 2023

CONTO ECONOMICO		2023	2022
A) COMPONENTI POSITIVI DELLA GESTIONE			
1	Proventi da tributi	38.351.199	40.663.433
2	Proventi da fondi perequativi	4.689.658	4.219.563
3	Proventi da trasferimenti e contributi	42.484.119	33.106.821
a	<i>Proventi da trasferimenti correnti</i>	34.870.191	23.727.699
b	<i>Quota annuale di contributi agli investimenti</i>	7.613.928	0
c	<i>Contributi agli investimenti</i>		9.379.122
4	Ricavi delle vendite e prestazioni e proventi da servizi pubblici	10.889.659	6.977.994
a	Proventi derivanti dalla gestione dei beni	1.616.011	2.419.757
b	<i>Ricavi della vendita di beni</i>	7.961.642	2.288.373
c	<i>Ricavi e proventi dalla prestazione di servizi</i>	1.312.005	2.269.865
5	Variazioni nelle rimanenze di prodotti in corso di lavorazione, etc. (+/-)		
6	Variazione dei lavori in corso su ordinazione		
7	Incrementi di immobilizzazioni per lavori interni		
8	Altri ricavi e proventi diversi	2.686.705	4.365.216
	totale componenti positivi della gestione A)	99.101.340	89.333.027



B) COMPONENTI NEGATIVI DELLA GESTIONE		
9	Acquisto di materie prime e/o beni di consumo	256.546 375.146
10	Prestazioni di servizi	36.942.152 21.095.905
11	Utilizzo beni di terzi	137.218 55.583
12	Trasferimenti e contributi	14.365.021 20.723.255
a	<i>Trasferimenti correnti</i>	14.365.021 20.723.255
	<i>Contributi agli investimenti ad altre</i>	
b	<i>Amministrazioni pubb.</i>	
c	<i>Contributi agli investimenti ad altri soggetti</i>	
13	Personale	5.724.135 6.974.859
14	Ammortamenti e svalutazioni	20.137.460 14.449.410
a	<i>Ammortamenti di immobilizzazioni Immateriali</i>	211.675
b	<i>Ammortamenti di immobilizzazioni materiali</i>	8.635.135 3.510.946
c	<i>Altre svalutazioni delle immobilizzazioni</i>	
d	<i>Svalutazione dei crediti</i>	11.290.651 10.938.464
15	Variazioni nelle rimanenze di materie prime e/o beni di consumo (+/-)	
16	Accantonamenti per rischi	
17	Altri accantonamenti	14.823.610
18	Oneri diversi di gestione	3.398.791 658.561
	totale componenti negativi della gestione B)	95.784.933 64.332.720
	DIFFERENZA FRA COMP. POSITIVI E NEGATIVI DELLA GESTIONE (A-B)	3.316.407 25.000.307
	C) PROVENTI ED ONERI FINANZIARI	
	<u>Proventi finanziari</u>	
19	Proventi da partecipazioni	
a	<i>da società controllate</i>	
b	<i>da società partecipate</i>	
c	<i>da altri soggetti</i>	
20	Altri proventi finanziari	74.128 37.899
	Totale proventi finanziari	74.128 37.899
	<u>Oneri finanziari</u>	
21	Interessi ed altri oneri finanziari	645.165 746.235
a	<i>Interessi passivi</i>	645.165 746.235
b	<i>Altri oneri finanziari</i>	
	Totale oneri finanziari	645.165 746.235
	totale (C)	-571.037 -708.335



D) RETTIFICHE DI VALORE ATTIVITA' FINANZIARIE			
22	Rivalutazioni		
23	Svalutazioni		
	totale (D)		
E) PROVENTI ED ONERI STRAORDINARI			
24	<u>Proventi straordinari</u>	1.274.043	11.762.330
a	Proventi da permessi di costruire	157.865	329.267
b	Proventi da trasferimenti in conto capitale		
c	Sopravvenienze attive e insussistenze del passivo	1.116.178	11.433.062
d	Plusvalenze patrimoniali		
e	Altri proventi straordinari	0	
	totale proventi	1.274.043	11.762.330
25	<u>Oneri straordinari</u>	2.599.150	7.425.046
a	Trasferimenti in conto capitale		
b	Sopravvenienze passive e insussistenze dell'attivo	2.599.150	7.425.046
c	Minusvalenze patrimoniali		
d	Altri oneri straordinari		
	totale oneri	2.599.150	7.425.046
	Totale (E) (E20-E21)	-1.325.107	4.337.284
RISULTATO PRIMA DELLE IMPOSTE (A-B+-C+-D+-E)		1.420.264	28.629.255
26	Imposte (*)	382.968	441.051
27	RISULTATO DELL'ESERCIZIO (comprensivo della quota di pertinenza di terzi)	1.037.295	28.188.204



7.2 Riconoscimento debiti fuori bilancio

Analisi e valutazione dei debiti fuori bilancio nel triennio			
	2021	2022	2023
Articolo 194 T.U.E.L.	€ 538.266,55	€ 18.540,01	€ 380.961,34
lettera a) sentenze esecutive			
lettera b) copertura di avanzi			
lettera c) ricapitalizzazioni			
lettera d) procedure espropriative/procedure d'urgenza			
lettera e) acquisizioni di beni e servizi senza impegni di spesa			
TOTALE	€ 538.266,55	€ 18.540,01	€ 380.961,34

7.3 Indicare i debiti fuori bilancio già riconosciuti alla data di inizio mandato amministrativo i cui oneri gravano sul bilancio di previsione e sui bilanci successivi:



Deliber.ni Commissa riali	Oggetto	Importo 2024	Importo 2025
3	Riconoscimento debito fuori bilancio a favore dell'av. Fabio Roselli - Vertenza Verde Alfonso	802,63	
9	RICONOSCIMENTO DFB AVV. NICOLA ANDREOZZI	583,65	
10	Riconoscimento debito fuori bilancio a favore dell'Av.to Cenname nella vertenza Partente Ferdinando	4.409,07	
21	Approvazione dell'accordo transattivo con la Regione Campania e riconoscimento del debito fuori bilancio nei confronti di Regione Campania e per essa nei confronti della Sma Campania Spa, concessionario di Regione Campania, per le somme dovute a titolo di canoni di depurazione e fognature relativi alle annualità dal 01.01.2009 al 31.12.2011	1.143.055,94	679.910,00
27	Riconoscimento debito fuori bilancio Nucciarelli Teresa, avv. Ferdinando D'Aniello sentenza n. 4474/22, Nucciarelli Teresa c/ Comune di Aversa	23.458,28	
28	RICONOSCIMENTO DEBITO FUORI BILANCIO AVV.GAETANO SANTAGATA	364,78	
29	Riconoscimento debito fuori bilancio Abategiovanni Raffaele, avv. Maria Luisa Vaia, sentenza n. 1683/20, Abategiovanni Raffaele c/ Comune di Aversa---	10.977,05	
46	Riconoscimento debito fuori bilancio Campochiaro Maria Giuseppina, avv. Victor Gatto, sentenza n. 66/22, Campochiaro Maria Giuseppina c/ Comune di Aversa	1.192,83	
47	Riconoscimento debito fuori bilancio, Capece Assunta, avv. Gaetano Cinque, sentenza n. 2117/19, Capece Assunta c/ Comune di Aversa	4.610,01	
48	Riconoscimento debito fuori bilancio Cinquegrana Rosa Maria, avv. Umberto Del Piano, sentenza n. 2815/21, Cinquegrana Rosa Maria c/ Comune di Aversa	39.044,00	
49	Riconoscimento debito fuori bilancio, Compagnone Giuseppina, avv. Marcello De Luca, sentenza n. 1230/21, Compagnone Giuseppina c/ Comune di Aversa	3.985,40	
50	Riconoscimento debito fuori bilancio Copersino Gianluca e Copersino Sara, sentenza n. 7739/22, Copersino Gianluca e Copersino Sara c/ Comune di Aversa	1.817,29	



52	Riconoscimento debito fuori bilancio Coscione Carmela, avv. Gennaro Marco Apicella, sentenza n. 600/18, Coscione Carmela c/ Comune di Aversa	3.967,51	
53	Riconoscimento debito fuori bilancio CTU Massimo Barone, giudizio RG 4400/18, Marrandino Alfonso c/ Comune di Aversa	2.298,35	
57	Riconoscimento debito fuori bilancio Gloria Raffaele, avv. Arturo Palma, sentenza n. 3823/14, Gloria Raffaele c/ Comune di Aversa	1.397,62	
58	Riconoscimento debito fuori bilancio Iaiunese Preziosa, avv. Antonietta Natale, sentenza n. 8325/20, Iaiunese Preziosa c/ Comune di Aversa	4.130,20	
59	Riconoscimento debito fuori bilancio Mattioli Maria, avv. Luigi Sento, sentenza n. 4883/21, Mattioli Maria c/ Comune di Aversa	1.327,79	
60	Riconoscimento debito fuori bilancio Menale Olga, avv. Emanuela Pavan, sentenza n. 6914/20, Menale Olga c/ Comune di Aversa	6.255,70	
62	Riconoscimento debito fuori bilancio Mottola Vittorio, avv. Luigi Sento, sentenza n. 2446/17, Mottola Vittorio c/ Comune di Aversa	1.403,33	
63	Maria Grazia n.q. di genitori esercenti la potestà genitoriale sulla minore Noviello Flavia, avv. Alessandro De Luca, sentenza n. 2320/21, Noviello Fabio e Prato Maria Grazia c/	13.398,44	
64	Riconoscimento debito fuori bilancio, Pagliuca Angela, avv. Agnese Palmieri, sentenza n. 803/21, Pagliuca Angela c/ Comune di Aversa	4.507,99	
65	Riconoscimento debito fuori bilancio, Pagliuca Giovanni, avv. Pasquale Spina, sentenza n. 4003/21, Pagliuca Giovanni c/ Comune di Aversa	2.900,45	
68	Riconoscimento debito fuori bilancio, avv. Ernesto Criscuolo, sentenza n. 4957/20, Pisani Gaetano c/ Comune di Aversa	2.599,90	
69	Riconoscimento debito fuori bilancio Puca Giuseppe, avv. Santo di Pasquale, sentenza n. 1056/22, Puca Giuseppe c/ Comune di Aversa	2.737,59	
70	Riconoscimento debito fuori bilancio, Re Trading Srl, Ministero della Giustizia, sentenza n. 423/22, Re Trading Srl c/ Comune di Aversa	99.317,83	
71	Riconoscimento debito fuori bilancio Romano Nicola, avv. Barbato Pasquale, Ing. Toscano Flavio, sentenza n. 3426/18, Romano Nicola c/ Comune di Aversa	16.710,33	
72	Riconoscimento debito fuori bilancio, Ruffo Violante, avv. Nicoletta Mattiello, sentenza n. 3876/19, Ruffo Violante c/ Comune di Aversa	8.114,49	
73	Cristina Canale, sentenza n. 9809/14, Coccardo Monica e Sagliocco Luigi n.q. di genitori esercenti la potestà genitoriale sul minore Sagliocco Biagio c/ Comune di Aversa	6.453,97	
74	Riconoscimento debito fuori bilancio Salernitano Vincenzo, avv. Fabrizio Manasse, sentenza n. 2274/19, Salernitano Vincenzo c/ Comune di Aversa	1.600,56	



75	Riconoscimento debito fuori bilancio Santoro Gaetano, avv. Cesare Gallo, sentenza n. 2593/13, Santoro Gaetano c/ Comune di Aversa	887,37	
76	Riconoscimento debito fuori bilancio, Shember Giuseppe, avv. Pasquale Spina, sentenza n. 1843/19, Shember Giuseppe c/ Comune di Aversa	1.959,95	
77	Riconoscimento debito fuori bilancio, Storace Carlo, avv. Cristina Canale, sentenza n. 4383/18, Storace Carlo c/ Comune di Aversa	3.057,72	
78	Riconoscimento debito fuori bilancio Tafuto Eugenio, avv. Saverio Griffo, sentenza n. 221/18, Tafuto Eugenio c/ Comune di Aversa	4.214,35	
79	Riconoscimento debito fuori bilancio Virgilio Raffaele, sentenza n. 2852/21, Virgilio Raffaele c/ Comune di Aversa	4.377,36	
84	Riconoscimento debito fuori bilancio avv. Zaccariello Antonio, avv. Rosa Di Grazia, d.i. n. 538/19, Zaccariello Antonio c/ Comune di Aversa	970,13	
95	RICONOSCIMENTO DFB ARZILLO PAOLO C/COMUNE DI AVERSA	199,12	
96	RICONOSCIMENTO DEBITO FUORI BILANCIO PICCOLO LUIGI C/COMUNE DI AVERSA	414,78	
97	Riconoscimento debito fuori bilancio, avv. Luigi Adinolfi, sentenza n. 3924/12, Grumetto Antonio c/ Comune di Aversa	3.773,35	
99	RICONOSCIMENTO DEBITO FUORI BILANCIO VERTENZA CITARELLA ROSARIA C/COMUNE DI AVERSA	414,78	
102	Riconoscimento debito fuori bilancio Lucariello Gianpaolo e Buonanno Rosa, avv. Ernesto Pagano, sentenza n. 52/23, Lucariello Gianpaolo e Buonanno Rosa c/ Comune di Aversa	32.936,73	
107	Proposta di riconoscimento di Debito Fuori Bilancio - Condominio Palazzo Bisceglia	5.375,01	
111	Proposta di riconoscimento di Debito Fuori Bilancio - Condominio IGAB 2	6.596,29	
117	Proposta di riconoscimento di Debito Fuori Bilancio - Condominio Parco Primavera	5.375,01	
120	Riconoscimento debito fuori bilancio Monastero Benedettino San Biagio, avv. Stefano Maisto, Avv. Giacomo Gammella, CTU Ing. Malmo Francesco, sentenza n. 2471/22, Monastero Benedettino San Biagio c/ Comune di Aversa/Ditta Filosa Gaetano (terzo chiamato)	119.358,65	
125	Riconoscimento debito fuori bilancio Sorrentino Raffaella, avv. Nicola Capasso, sentenza n. 1626/22, Sorrentino Raffaella c/ Comune di Aversa	60.381,37	
131	Riconoscimento debito fuori bilancio avv. Fabio Roselli, sentenza n. 428/24, Condominio Palazzo Varricchio c/ Comune di Aversa	2.470,28	
132	Riconoscimento debito fuori bilancio avv. Fabio Roselli, sentenza n. 455/24, MA.DI.MA. di Luigi Di Francesco Sas c/ Comune di Aversa	4.956,62	



133	Riconoscimento debito fuori bilancio, avv. Giuseppe Petrenga, sentenza n. 172/24, Molinaro Michelina c/ Comune di Aversa	414,78	
134	Riconoscimento debito fuori bilancio, avv. Giovanni Marfella, sentenza n. 1185/13, Natale Renato c/ Comune di Aversa	706,60	
135	Riconoscimento debito fuori bilancio avv. Pasquale Barbato, sentenza n. 1544/23, Barbato Nicola c/ Comune di Aversa	1.350,13	
137	Riconoscimento debito fuori bilancio avv. Stefania Turnaturi, sentenza n. 1531/20, Ferrara Luciano c/ Comune di Aversa	560,69	
138	Riconoscimento debito fuori bilancio avv. Stefania Turnaturi, sentenza n. 4184/20, Laiso Giuseppe c/ Comune di Aversa	414,78	
139	Riconoscimento debito fuori bilancio avv. Stefania Turnaturi, sentenza n. 3825/20, Pellegrino Fabio c/ Comune di Aversa	341,82	
140	VARIAZIONI AL BILANCIO EX ART. 175 TUEL E RICONOSCIMENTO DEBITI FUORI BILANCIO AREA TECNICA EX ART.194 comma 1 lett.a TUEL	751.402,52	
141	Riconoscimento debito fuori bilancio Di Biase Rosa, avv. Generoso Di Biase, sentenza n. 3216/22, Di Biase Rosa c/ Comune di Aversa	13.261,48	
142	Riconoscimento debito fuori bilancio, Porzio Maria e avv. Mario Russo, sentenza n. 2324/23, Porzio Maria c/ Comune di Aversa	14.869,49	
144	Riconoscimento debito fuori bilancio Loreto Bisceglia e avv. Fabio Roselli, ordinanza ex art. 702 ter cpc RG 10488/22, Loreto Bisceglia c/ Comune di Aversa	5.962,25	

7.4 Indicare i debiti fuori bilancio da riconoscersi.

Da comunicazione ufficiale dell'Ufficio Avvocatura, prot. 48688 del 19/09/2024, risulta che sussistono sentenze di condanna, trasmesse ai Dirigenti ai fini del successivo riconoscimento per € 1.752.210,48.

Inoltre dalla giornaliera di cassa del tesoriere alla data del 8/7/2024 risultano accantonamenti per somme riservate per giudizi in corso per € 1.965.981,95.



Sulla base delle risultanze della relazione di inizio mandato del Comune di Aversa si rileva che:

la situazione finanziaria e patrimoniale non presenta squilibri tenuto conto al Piano di Riequilibri Finanziario Pluriennale.

Il Dirigente Area Finanziaria

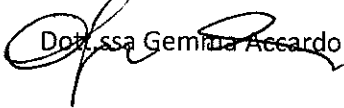
Dott. ssa Gemma Accardo

Il Sindaco

Dott. Francesco Maticena

Il Segretario Generale

Dott. Giovanni Schiano di Colella Lavina
